



Environment News

buletinul informativ al
microregiunii de colaborare
transfrontalieră Dunăre - Nera - Caraș



Nr. 62

Mai – August 2019



Egreta albă mică
(*Egretta garzetta*)

În acest număr:

Ochiul Beilului a devenit scăldătoare pentru turiști.

Pag. 1

Radiații la Ciudanovița peste nivelul de alertă.

Pag. 2

Deponie haotică de deșuri între Lăpușnicel și Sumița.

Pag. 2-3

ȘCOALA ALTFEL – 2019 la Pojejena

Pag. 2

Deliblatska Peščara

Pag. 4

EVENIMENTE ȘI ACTIVITĂȚI

Garda de Mediu ezită în momentul când trebuie să aplice legea în ariile naturale protejate din Caraș- Severin.

Grupul Ecologic de Colaborare Nera (GEC NERA); organizație nonguvernamentală, apolitică și nonprofit (detalii pe www.gecnera.ro); a adresat în luna august Inspectoratului Județean de Poliție Caraș-Severin și Comisariatului Caraș-Severin a Gărzii Naționale de Mediu (CJCSGNM) o sesizare privind faptul că în lacul Ochiul Beilului, o emblemă a lumii mirifice din sudul Banatului, care este situat în zona de protecție integrală a Parcului Național Cheile Nerei Beușnița, vizitatorii fac baie în lac deși activitatea este interzisă prin OUG 57/2007 - reactualizată în 2019 și prin

de Informarea Ministerului Mediului că Administrația Parcului nu și-a îndeplinit obligațiile legale prevăzute în contractul de administrare.

Cazul seamănă cu cel din anul 2016 când deversorul cascadei Beușnița a fost scrijelit iar făptașii au rămas neidentificați.



Agresiuni împotriva patrimoniului natural al PN Cheile Nerei - Beușnița

GEC Nera a cerut, printr-un comunicat de presă, Gărzii Naționale de Mediu și Ministerului Mediului sancționarea reprezentanților Comisariatului Caraș-Severin a Gărzii Naționale de Mediu pentru modul de acțiune în cazul Ochiul Beilului, pe care îl consideră lipsit de responsabilitate, și oferirea de răspunsuri, în baza Legii 544/2001 (reactualizată în 2018), privind finalizarea acestui caz.

Promovarea ecoturismului transfrontalier la granița dintre România și Serbia

Asociația Aurora din Bela Crkva (Serbia) a realizat în această primăvară un workshop cu tema **Promovarea valorilor și dezvoltării rezervației naturale Karas - Nera.**



Workshop la Bela Crkva privind dezvoltarea ecoturismului transfrontalier

Planul de Management al Parcului aprobat prin Ordinul ministrului mediului, apelor și pădurilor nr. 1642/2016. Zona Ochiul Beilului este și un sit Natura 2000 și se suprapune peste habitatul european prioritar „7220 Izvoare petrifiante cu depunere de travertin,, iar activități de genul celor notificate autorităților de către GEC Nera vor degrada în timp acest habitat.

Inspectoratului Județean de Poliție Caraș-Severin a a identificat cu promptitudine făptașii iar informațiile au fost transmise Comisariatului Caraș-Severin a Gărzii Naționale de Mediu în vederea luării măsurilor legale.

Comisariatul Caraș-Severin a Gărzii Naționale de Mediu a ignorat atribuțiile legale ce-i revin în acest caz, și a considerat că făptuitorii identificați de Poliție sunt „posibili” făptuitori iar Administrația PN Cheile Nerei-Beușnița s-a convenit ca administrația parcului trebuie să continue căutarea posibililor vinovați. Nici vorbă în răspuns despre vreo deplasare la fața locului a CJCSGNM, de vreo sancțiune care să fie aplicată Administrației Parcului care are obligații de pază clare în cazul prezentat, de sesizarea Agenției Naționale a Ariilor Naturale Protejate (ANANP) și

În cadrul workshop-ului GEC Nera a fost invitată să prezinte valorile ecoturistice ale ariilor naturale protejate din România, situate în sudul Banatului la granița cu Serbia.

Milan Belobabic, președintele Asociației Aurora și Cornel Popovici Sturza președintele GEC Nera au discutat despre aspecte concrete ale colaborării dintre cele două ONG - uri în scopul promovării turismului transfrontalier la granița dintre România și Serbia.

Secțiune realizată de *Doina Mărgineanu - consilier pentru relații publice al GEC Nera*

VOLUNTARIAT PENTRU PROTEJAREA PATRIMONIULUI NATURAL DIN SUDUL BANATULUI

ȘCOALA ALTFEL - 2019 la Pojejena

Grupul Ecologic de Colaborare Nera, organizație nonguvernamentală, apolitică și nonprofit (*detalii pe www.gecnera.ro, <https://www.facebook.com/GECNERA>*), a realizat în data de 9 mai a.c. activități de educație civică destinate protecției mediului în cadrul programului ȘCOALA ALTFEL 2019, un program derulat de către Ministerul Educației Naționale la nivelul tuturor școlilor din România.

Activitățile au fost derulate în cooperare cu Școala Gimnazială ATANASIE COJOCARU din Pojejena și au vizat conștientizarea tinerilor din școală în legătură cu valorile patrimoniului Parcului Natural Porțile de Fier și cu nevoia de a proteja și promova acest patrimoniu.

În cadrul acestor activități 14 elevi participanți la cursul de agent ecologic voluntar, realizat de către GEC Nera în cooperare cu școala în perioada decembrie 2018 - aprilie 2019, au primit certificate de absolvire a cursului într-un cadru festiv.



În interiorul peșterii Gaura cu Muscă

”Este vârsta la care se formează deprinderi destinate protecției naturii iar acest curs i-a ajutat pe elevi să învețe modalități practice de implicare” - a spus cu ocazia evenimentului Adriana Andronache, directoarea Școlii Gimnaziale ATANASIE COJOCARU din Pojejena.

După festivitate a fost realizat un traseu de promovare a ecoturismului în PN Porțile de Fier, pe ruta Pojejena - punctul turistic Tabula lui Baross Gabor din apropiere de Coronini.

Alertă pentru nivel depășit de radiații la Ciudanovița

Grupul Ecologic de Colaborare Nera a monitorizat în data de 15 mai a.c. starea nivelului radiațiilor în zona haldelor de deșeuri miniere de la fosta exploatare de minereu de uraniu din Ciudanovița.



Monitorizarea cu detectorul RADEX a nivelului radiațiilor în zona haldei mari de deșeuri radioactive din Ciudanovița

Pe străzile din interiorul localității nivelul radiațiilor nu depășește limita de alertă la radiații ($0,3 \mu\text{Sv/oră}$) dar pe drumul de acces la halda mare precum și pe haldă nivelul radiațiilor depășește valoarea de $1,3 \mu\text{Sv/oră}$.

Haldele de deșeuri miniere din zona Ciudanovița, unele vechi de peste 60 de ani, nu au fost ecranate în momentul închiderii exploatării minereului de uraniu. Pe halde a crescut vegetație spontană și pasc animale.

Nu există panouri de avertizare privind interzicerea pășunatului iar din informațiile furnizate de cetățeni rezultă că ouăle, carnea, și laptele se vând prin piețele din Reșița, Anina și Oravița.

Rezultatele monitorizării au fost trimise autorităților printr-un comunicat de presă.

Deșeuri menajere abandonate în natură între Lăpușnicel și Șumița

Grupul Ecologic de Colaborare Nera a monitorizat în a doua parte a lunii iunie a.c. starea mediului în localități din zona Almăjului, jud. Caraș Severin.

Monitorizarea s-a făcut la cererea localnicilor de către voluntarii organizației special instruiți pentru astfel de activități și a vizat impactul poluării localităților cu deșeuri, ambalaje din plastic și gunoi menajer precum și nivelul de implicare a Comisariatului Județean Caraș - Severin al Gărzii de Mediu în combaterea acestui tip de agresiuni împotriva mediului.

Concluziile activității au fost înaintate autorităților prin intermediul unui comunicat de presă.

O situație mai gravă a fost întâlnită în localitatea Lăpușnicel unde o deponie haotică de deșeuri, situată la 1,5 km de la ieșirea spre Șumița din localitate, poluează o suprafață de cca 0,5 ha. Conform informațiilor primite de la cetățeni apariția acestei deponii ar fi fost încurajată chiar de către reprezentanții Primăriei Lăpușnicel.

Pentru a lămurii situația acestei deponii GEC Nera solicitat Comisariatului Județean Caraș / Severin al Gărzii

de Mediu detalii în legătură cu acțiunile întreprinse pentru restabilirea unei situații normale în zonă.

În răspunsul oferit, Comisariatului Județean Caraș - Severin al Gărzii de Mediu precizează că cele sesizate de GEC Nera reprezintă o situație reală iar în acest context Primăria Lăpușnicel a fost amendată și i-a fost impus un plan de conformare pentru stoparea poluării.

În această situație sunt încă 9 localități din județul Caraș - Severin, iar în unele dintre ele amenzi și planuri de conformare sunt o practică curentă, chiar și de 15 ani, practică desigur legală dar în baza unei legi "strâmbe".

În final multe amenzi de acest gen sunt anulate în instanță, iar după expirarea termenului planului de conformare se dă altă amendă și se impune alt plan de conformare.

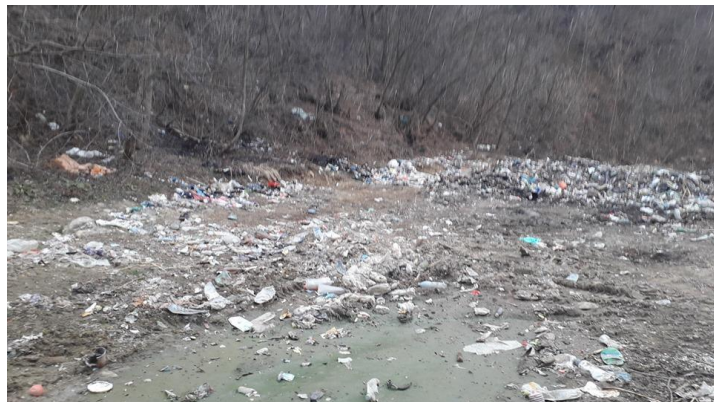

Deponie haotică de deșeuri la ieșirea din Lăpușnicel spre Șumița

În acest timp deșeurile evacuate în natură otrăvesc solul și apa subterană sau din cursurile naturale.

Secțiune realizată de Alin Țușan - coordonator al centrului de voluntariat al GEC Nera

Dragi voluntari ! Vă rugăm să ne trimiteți pe adresa de e-mail gecnera@yahoo.com, informații despre starea mediului din localitatea voastră și alte articole pe teme de protecția mediului pentru ENVIRONMENT NEWS. Această publicație este la dispoziția voastră !



LUMEA MIRIFICĂ A MICROREGIUNII DUNĂRE - NERA - CARAȘ

CHEILE NEREI

Traseul începe din localitatea Șopotu Nou, este marcat cu banda roșie și urmează cursul râului Nera pe un drum de caruță pe partea stângă.

La începutul traseului, valea Nerei este largă, cu multe poieni și numeroase sălașe. După ce se traversează puntea la Meliug se urcă în zona La Scaune și apoi se coboară în talvegul Ogașului Porcului. Urmează apoi o porțiune strâmtă formată din Cârșiile Dese și Cârșia Căprarului, iar lângă potecă se află Peștera Boilor. Pe traseu se pot admira cârșiile de la confluența Văii Rele cu Nera.

În locul numit La Cârlișe se trece Nera prin vad și se continua traseul pe o potecă săpată în stâncă. Pe malul stâng se pot vedea intrările peșterilor Porcului și Dubova, cele mai frumoase din Cheile Nerei. Urmând poteca prin

pădure și admirând Turnul lui Beg se ajunge la ruinele cantonul Silvic Damian unde este și loc de popas.



Cărare în stâncă pe Cheile Nerei

În aval de canton drumul forestier urmărind meandrele Nerei, trecem pe sub Cleanțurile Rolului, apoi Turnul Mic (Begul Mic) și Cleanțurile Baltanului. De la confluența Văii Beiului cu Nera se poate vedea Dealul Caraula cu stâncile și grohotișurile sale. Trecând Podul Bei se părăsește drumul forestier, cotind la stânga se trece prin cele șase tunele săpate în stâncă, apoi pe poteca săpată în stâncă situată la 15 m deasupra Nerei. După ce trecem pe puntea suspendată ajungem la Sasca Română.

Parcursul traseului se face pe jos traseu în timp de aproximativ 9 ore cu o distanță aproximativă de parcurs de 24 km (banatour.eu).

Rezervația naturală specială Deliblatska Peščara

Date generale

În partea de sud-est a Câmpiei Panoniei, în Banatul sârbesc se află cele mai mari dune de nisip din Europa continentală. Ele au luat naștere în timpul erei glaciare prin puternica depunere a stratului de nisip format din carbo-silicat. În timpurile moderne, vântul Coșava a modelat un relief de dune, care se află aproximativ între 70 m și 200 m deasupra mării. Clima temperat continentală, lipsa cursurilor de apă de suprafață și solul nisipos au creat un climat propice pentru viețuitoare, grupate în zona geografică specială denumită *Delibaticum*.

Rezervația *Deliblatska Peščara* cuprinde aproape 35.000 hectare de teren în care este aplicat un regim de protecție pe trei nivele.

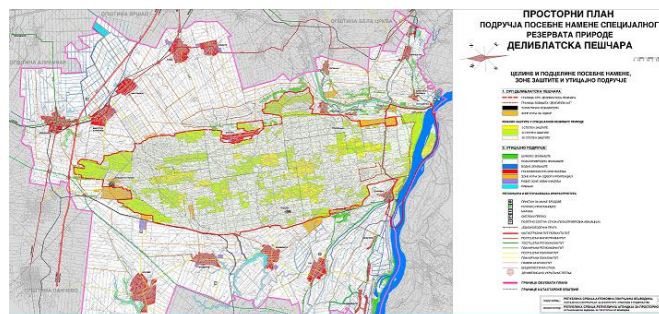

Deliblatska Peščara

Vegetația și flora este de patru categorii: forestieră, de nisip (deșert), de stepă, și de mlaștină. Aici întâlnim bujorul banățean (*Paeonia officinalis subsp.*), oțetarul (*Rhus continus*), laleaua pestriță (*Fritillaria degeniana*), pelinul (*Artemisia pancicii*), clocoticiul (*Rindera umbelata*), măciuca ciobanului - varietatea banatică (*Echinops banaticus*), bujorul (*Paeonia tenuifolia*), ruscuța de primăvară (*Adonis vernalis*)

Fauna este prezentă în funcție de tipurile de vegetație și floră menționate mai sus. În rezervație trăiesc peste 1200 specii de insecte.

Dintre reptile trebuie menționate gușterul de stepă (*Podarcis taurica*), șarpele de apă (*Coluber caspius*), gușterul (*Lacerta viridis*), broasca de uscat (*Pelobates syriacus*) iar dintre păsări șoimul dunărean (*Falko cherrug*), acvila de câmp (*Aquila heliaca*), acvila de copaci (*Aquila pomarina*), viesparul (*Pernis apivorus*), pasărea ogorului (*Burchinus oediconemus*), cormoranul mic (*Phalacrocorax pygmaeus*), colonii de lăstuni de mal (*Riparia riparia*).

Fauna terestră este reprezentată de veruștele de stepă (*Sicista subtilis*), orbetele (*Spalax leucodon*), popândăul (*Scirius citelus*), liliacul cărămiziu (*Myotis emarginatus*), lupul (*Canis lupus*), lynxul (*Linx linx*)

Cheile Gârliștei

Rezervația naturală Cheile Gârliștei este o arie protejată de Categoria IV (IUCN). Căile de acces spre rezervație sunt DN Reșița - Anina și DN Oravița - Anina. Din Anina se merge spre nord pe firul râului Gârliște. Este o rezervație naturală mixtă (forestieră, geomorfologică și geologică) situată în Munții Aninei și se întinde pe o suprafață de 517 hectare la o altitudine maximă de 690 metri. Rezervația face parte din Parcul Național Semenic - Cheile Carașului.



Portalul din Cheile Gârliștei

Cheile sunt situate între localitățile Anina și Gârliște și sunt străbătute de pârâul Gârliște. Traseul are o lungime de cca. 9 km, începând la 3-4 km după ieșirea din Anina și terminându-se cu aproximativ 1 km înainte de a intra în satul Gârliște. Aceste chei sunt spectaculoase prin porțiunile foarte sălbatice cu pereți calcaroși acoperiți cu vegetație ce se ridică chiar din apa pârâului. Sunt impresionanți și versanții calcaroși abrupti, dar și turnurile și hornurile calcaroase.

Traseul turistic Anina- Cheile Gârliștei este marcat turistic cu punct roșu, începând de la ieșirea din cartierul

Schlucht al Aninei. Timpul de parcurgere al acestui traseu este de circa trei ore și jumătate. Trebuie menționate ca atracții turistice Cleanțul Cerbilor (la baza versantului găsindu-se câteva peșteri), Peștera Galatiului, Peștera cu Apă (cea mai lungă peșteră din chei). O porțiune a cheilor, situată între Cleanțul Gherii și abruptul nordic al Dealului Moghila, prin sălbăcia și frumusețea ei, se situează printre cele mai deosebite din țară.

Peștera Ponicovală

Peștera Ponicovală este situată în Muntele Ciucaru Mare pe care îl străbate până în Cazanele Mari. Intrarea principală, cea mai accesibilă în peștera este situată în Cheile Ponicovei unde se ajunge din DN57, coborând pe lângă podul de peste pârâul Ponicovală și continuând mersul pe vale până la intrarea în peșteră. Lungimea totală a galeriilor peșterii este de 1666 m. Peștera are o galerie principală activă cu înălțimi de până la 26 m. La cca. 20-30 m deasupra acesteia se găsesc două galerii fosile dintre, care una adăpostește o colonie de lilieci. Peștera este ocrotită prin lege în cadrul Parcului Natural Porțile de Fier.

În peșteră există numeroși lilieci din genurile *Myotis* *Miniopterus* și *Rinolophus*. În perioada aprilie-august, în peșteră se poate întâlni o colonie de lilieci din cca. 1500 exemplare născute chiar aici, iar în perioada octombrie-aprilie, se poate întâlni o colonie de hibernare formată din cca. 1000 lilieci.

Galeria activă, poate fi vizitată în tot timpul anului. Echipamentele de vizitare necesare sunt cizmele, șalopeta, casca și cel puțin o sursă de lumină de persoană. Grupurile de vizitatori trebuie să fie formate din minimum două și maximum zece persoane. Timpul de vizitare este de 2-3 ore.

Secțiune realizată de Mariela Popovici Sturza



UMORDIN LUMEA VIEȚUITOARELOR !



Zice porcul către măgar:

-Măi știulete cu urechi, uită-te în ce hal arăți, plin de paie, de balegă, pune lumea pe tine și te încarcă de nu poți duce, numele tău a ajuns de batjocură....

Uită-te la mine ! Guiț odată și vâlăul se umple de mâncare, stăpânul mă spală, am paie curate tot timpul....

Măgarul se enervează și-i zice porcului:

-Așa-i că tu nu ești porcul care, tot așa, mă făcea în fel și chip anul trecut înainte de Crăciun ?

GRUPUL ECOLOGIC DE COLABORARE NERA
Oravița, Str. 1 Decembrie 1918, nr. 60, județul
Caraș – Severin Tel./fax +4 0255 572026, +4
0722 437197, gecnera@yahoo.com,
www.gecnera.ro
<https://www.facebook.com/GECNERA>